



# **INFORME DE PRENSA ENCUESTA NACIONAL**

**DICIEMBRE 2005**

**Corporación CERC Centro de Estudios de la Realidad Contemporánea**  
Obispo Salas 0254, Of. 440 Providencia, Santiago, Chile – Fono (56-2)2743684 – Fax (56-2)2257238  
Correo Electrónico: [corpcer@cerc.cl](mailto:corpcer@cerc.cl) Página web: [www.cerc.cl](http://www.cerc.cl)

## ENCUESTA NACIONAL CERC, DICIEMBRE DE 2005

La **Corporación CERC** entrega este Informe de Prensa con los resultados de algunas preguntas de una encuesta nacional de 1200 casos, con entrevistas cara a cara, realizada entre el 24 de noviembre y el 3 de Diciembre de 2005. Es representativa del 70% de la población del país. La muestra fue aplicada a la población de 18 y más años de edad que habita en 29 ciudades de 40.000 habitantes de la I a la X región a inscritos en los registros electorales.

Los resultados son los siguientes:

1. Se produce un aumento de la aprobación a la gestión del gobierno del Presidente Ricardo Lagos de 9 puntos al 71%, pues en **Octubre** pasado recibió 62%. Cae 9 puntos al 23% los que no la aprueban y un 7% no responde.

El aumento de la aprobación al gobierno se produce entre los votantes de la oposición, subiendo 7 puntos al 37% en los de la UDI, 12 puntos al 56% en los de RN y en las personas que apoyan a los partidos que no tienen representación parlamentaria, subiendo 35 puntos al 73%.

2. En la pregunta **abierta** “los cinco políticos con más futuro” Michelle Bachelet (PS) reúne el mayor porcentaje de respuestas, 40%, una disminución de 4 puntos respecto a la encuesta de **OCTUBRE**; Sebastián Piñera se ubica en segundo lugar y recibe 37%, similar al de la encuesta anterior; el abanderado de la UDI, Joaquín Lavín, 23% de menciones, igual al de la medición precedente; Soledad Alvear (PDC) obtiene 23%, 3 puntos más y en quinto lugar se ubica Tomás Hirsch, con 12%, un aumento de 8 puntos y que respaza al exministro del Interior y actual secretario general de la OEA, José Miguel Insulza (PS) recibe 9%, 5 menos.

3. En la pregunta **abierta** “quién le gustaría fuera el próximo Presidente de la República”, Michelle Bachelet (PS), recibe un 40%, similar al de la encuesta de **OCTUBRE**; en segundo lugar se encuentra Sebastián Piñera (RN), que obtiene 24%, un salto de 10 puntos respecto de la medición anterior; luego se ubica Joaquín Lavín (UDI), con 15%, similar al obtenido anteriormente. Disminuyen los que dan otras respuestas y se mantiene el bajo porcentaje que no se definen 11%.

En la pregunta **abierta** “quién cree que será el próximo Presidente de la República”, que da la imagen de triunfo de los candidatos, Michelle Bachelet (PS) obtiene 58%, una caída de 6 puntos; Sebastián Piñera (RN) obtiene 19%, un salto de 11 puntos; Joaquín Lavín (UDI) conserva las menciones de la anterior medición, 9%. Sigue bajando el porcentaje de encuestados que no responde la pregunta, disminuyendo 4 puntos al 11%.

En la pregunta **cerrada** entre los cuatro candidatos, Michelle Bachelet obtiene un 41%, similar al obtenido en **OCTUBRE**; en segundo lugar se ubica Sebastián Piñera, con 22%, un aumento de 6 puntos; enseguida se encuentra Joaquín Lavín, con 19%, conservando el apoyo anterior; Tomás Hirsch recibe 7%, idéntico a la medición previa; 4% vota nulo o blanco, igual que la vez anterior, y 7% no sabe o no responde, una disminución de 7 puntos respecto de la anterior encuesta. Este es un porcentaje bastante más alto que en las elecciones de 1999, cuando fue sólo 2.1%.

En el gráfico correspondiente se encuentran las preferencias por partido.

Se han producido cambios en las preferencias electorales por género, especialmente el aumento de los hombres en Piñera y Lavín, que mejoran 5 y 6 puntos

respectivamente. Se adjuntan los gráficos respectivos. Hirsch tiene un muy bajo apoyo en mujeres, 3%, similar al de la encuesta anterior y 11% en hombres.

No hay diferencias significativas entre Santiago y regiones, con la excepción de Sebastián Piñera, con 18% y 21% respectivamente.

En la pregunta por qué candidato presidencial no votaría nunca, 42% menciona a Joaquín Lavín -3 puntos menos que **OCTUBRE**-. A bastante distancia se encuentra Tomás Hirsch, 22% -4 puntos más-; Michelle Bachelet, 14% -3 puntos más- y Sebastián Piñera, 7%, 3 puntos más.

Estos resultados dan cuenta del clima de opinión existente al momento de realizarse la encuesta. Al momento de votar, el elector toma en cuenta múltiples factores para emitir el sufragio, que implican variaciones respecto al clima de opinión. Considerando los votos válidamente emitidos, creemos que Michelle Bachelet obtendría un 46%, Sebastián Piñera, 25%, Joaquín Lavín, 21% y Tomás Hirsch, 7%.

Una mayoría de los chilenos opina que la elección presidencial se decidirá en segunda vuelta, 59%, un salto de 26 puntos y una minoría cree que se resolverá en la primera, 41%, una caída de 15 puntos. Este es una percepción muy distinta a las elecciones presidenciales de 1999, cuando una amplia mayoría, 64% opinó que se decidiría en primera vuelta y sólo 29% opinó que habría segunda vuelta.

Como Sebastián Piñera aparece con tres puntos más que Joaquín Lavín en el clima de opinión, es el que se encuentra en mejores condiciones para pasar a segunda vuelta. Sin embargo, esto no es concluyente por el porcentaje de indecisos, 7%, que podrían cambiar el resultado a favor de Lavín.

En una eventual segunda vuelta entre Michelle Bachelet y Joaquín Lavín, 56% votaría por Michelle Bachelet, 4 puntos más que en **OCTUBRE**; 27% por Joaquín Lavín, similar a la anterior encuesta, 10% no sabe o no responde y 7% no votaría.

En una eventual segunda vuelta entre Michelle Bachelet y Sebastián Piñera, 50% votaría por Michelle Bachelet, similar al que tuvo en **OCTUBRE**; 35% por Sebastián Piñera, 8 puntos más, 11% no sabe o no responde y 5% no votaría.

En ambos escenarios, la votación que obtendría el candidato de la oposición sería mayor, porque hay voto escondido entre los que no responden.

Estos resultados reflejan el clima de opinión existente al momento de realizarse la encuesta, cuando la campaña electoral está en pleno desarrollo y falta todavía una semana para el día de la elección. Pueden producirse cambios, especialmente entre los hombres, en que hay bastante movimiento, y por la actitud que adopten los que no saben o no responden, que, como dijimos, son un segmento mayor al que se dio en nuestra encuesta de **DICIEMBRE de 1999**.

Un experto británico anotaba que hacer encuestas electorales es una tarea absurda, porque se obtienen datos que pueden ser desmentidos en un par de días. Este puede ser un caso más. Sin embargo, toda profesión tiene sus riesgos y no es indicación de seriedad científica seguir el cómodo camino de evitarlos.

## **CARACTERÍSTICAS TÉCNICAS DE LA MUESTRA.**

### **1.- Ámbito.**

La población encuestada representa el 70% de la población total del país.

### **2. Universo.**

La población de ambos sexos de 18 años y más, que habita en las 29 ciudades de más de 40 mil habitantes, ubicadas entre la I y la X regiones:

Arica, Iquique, Calama, Antofagasta, Copiapó, La Serena, Coquimbo, Ovalle, Quilpué, Villa Alemana, Viña del Mar, Valparaíso, Quillota, San Antonio, Santiago, Rancagua, Curicó, Linares, Talca, Chillán, Talcahuano, Concepción, Coronel, Lota, Los Angeles, Temuco, Valdivia, Osorno, Puerto Montt.

### **3. Tamaño de la muestra.**

El tamaño de la muestra es de 1200 casos para el universo considerado, como una afijación no proporcional.

### **4. Procedimiento de muestreo.**

Trietápico. Sorteo aleatorio simple de unidades al interior de los distritos censales, denominados subdistritos; selección de hogares por rutas y números terminales domiciliarios; y los individuos, por cuotas de sexo, edad y sector pasivo de la población (labores de hogar, estudiantes, jubilados y cesantes) sobre la base de los datos del INE del censo de 2002.

### **5. Error muestral**

Si la muestra fuera probabilística tendría un error estimado de 2.34 para un nivel de confianza del 95%.

## APROBACIÓN DEL GOBIERNO, 1990-2005

Pregunta con dos alternativas.

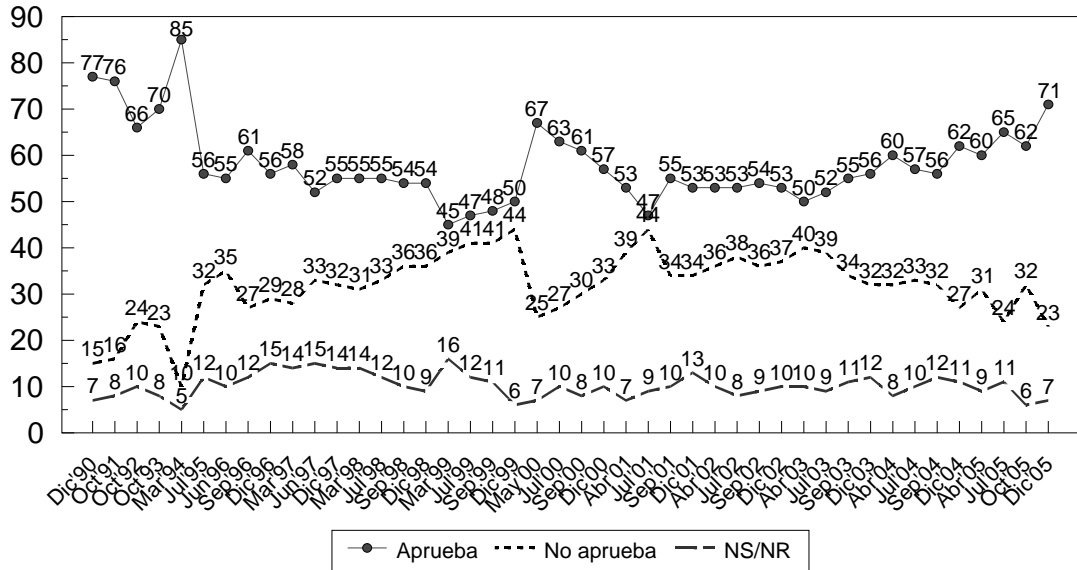

P. ¿Usted aprueba o no aprueba la gestión del gobierno que encabeza el Presidente Aylwin/Frei/Lagos?  
 Fuente: BARÓMETRO CERC, Diciembre del 2005

## LOS CINCO POLÍTICOS CON MÁS FUTURO, 2002-2005

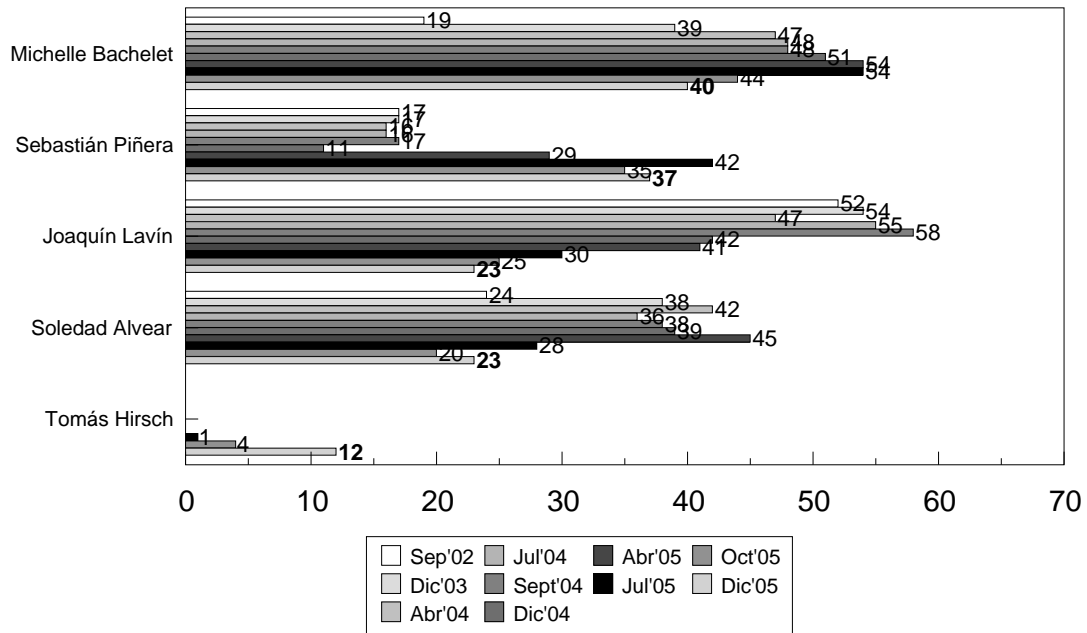

P. Considerando a todos los políticos, sin tomar en cuenta al Presidente de la República, nombre a los cinco políticos que Ud. cree tienen más futuro en Chile.

Fuente: BARÓMETRO CERC, Diciembre del 2005.

## ¿QUIÉN LE GUSTARÍA QUE FUERA EL PROXIMO PRESIDENTE? (Pregunta abierta), 2002-2005

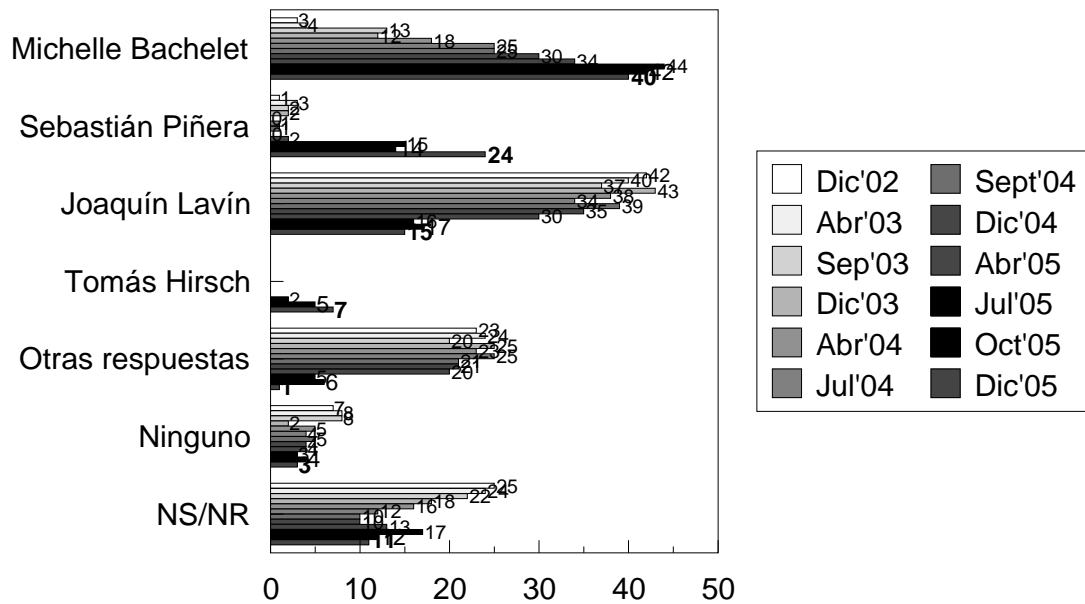

P. ¿Quién le gustaría fuera el próximo Presidente de la República?

Fuente: BARÓMETRO CERC, Diciembre del 2005.

## IMAGEN DE TRIUNFO PRESIDENCIAL (Pregunta abierta), 2004-2005

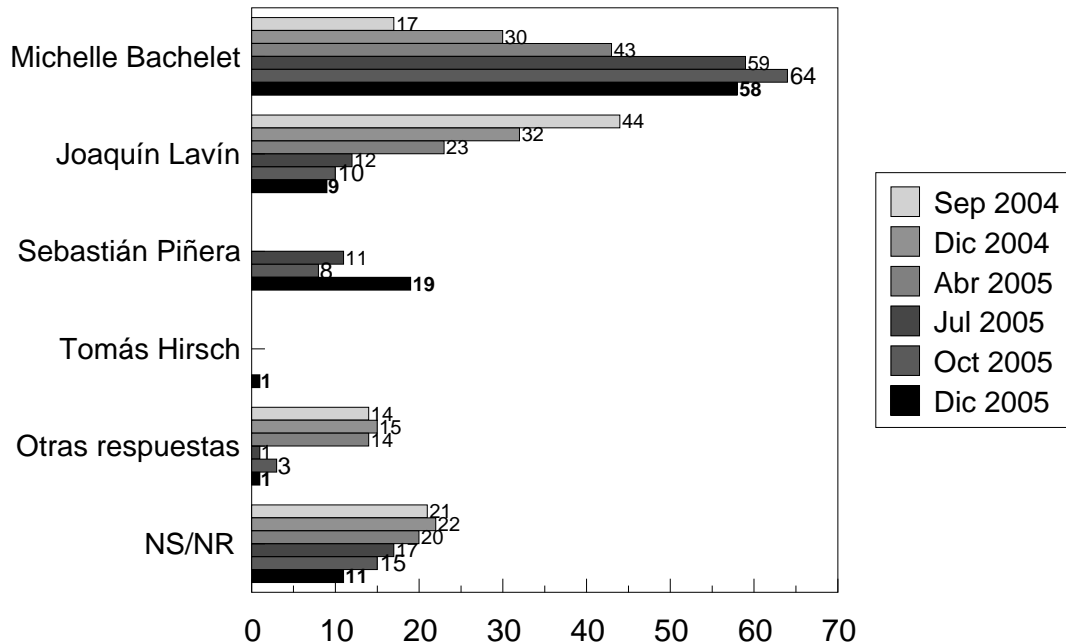

P. P: ¿Quién cree Ud. que será el próximo Presidente de Chile? .

Fuente: BAROMETRO CERC, Diciembre del 2005.

## CLIMA DE OPINIÓN: INTENCIÓN DE VOTO PRESIDENCIAL DICIEMBRE DEL 2005, Julio-Diciembre 2005.

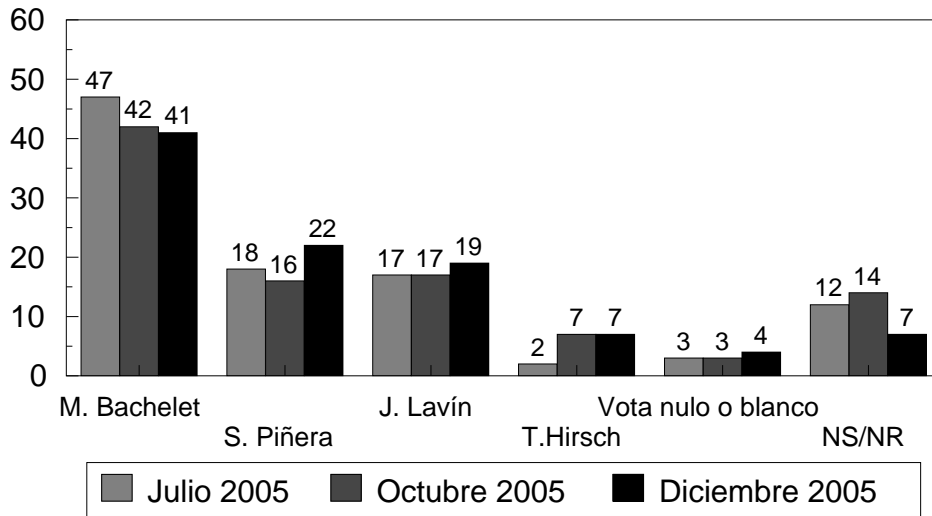

P: ¿Por cuál de los siguientes candidatos votará Ud. en las elecciones presidenciales de Diciembre próximo? Tomás Hirsch, Joaquín Lavín, Michelle Bachelet y Sebastián Piñera?

Fuente: BAROMETRO CERC, Diciembre del 2005

## CLIMA DE OPINIÓN: INTENCIÓN DE VOTO PRESIDENCIAL DICIEMBRE DEL 2005, según voto de partido.

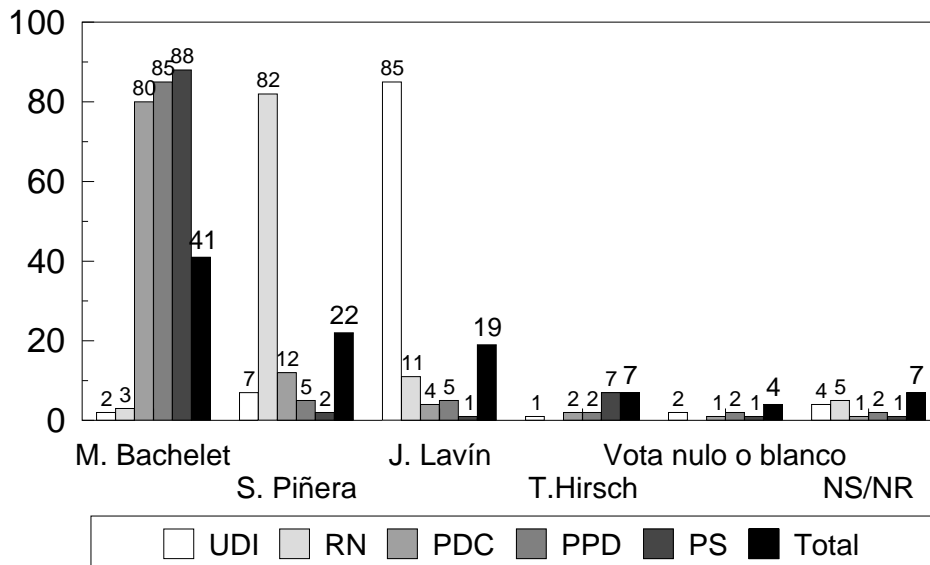

P: ¿Por cuál de los siguientes candidatos votará Ud. en las elecciones presidenciales de Diciembre próximo? Tomás Hirsch, Joaquín Lavín, Michelle Bachelet y Sebastián Piñera?

Fuente: BAROMETRO CERC, Diciembre del 2005

## CLIMA DE OPINIÓN: INTENCIÓN DE VOTO PRESIDENCIAL DICIEMBRE DEL 2005.

### Sólo hombres

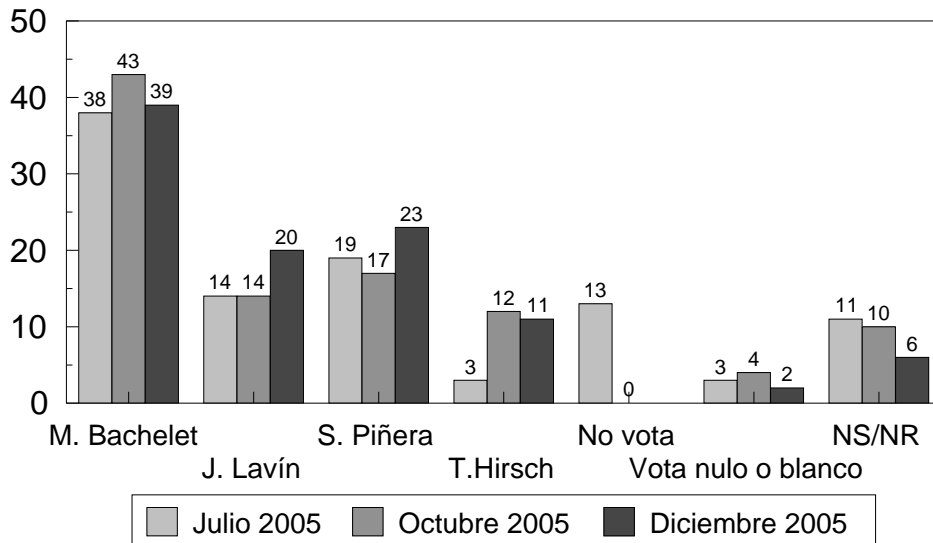

P: ¿Por cuál de los siguientes candidatos votará Ud. en las elecciones presidenciales de Diciembre próximo? Tomás Hirsch, Joaquín Lavín, Michelle Bachelet y Sebastián Piñera?

Fuente: BAROMETRO CERC, Diciembre del 2005

## CLIMA DE OPINIÓN: INTENCIÓN DE VOTO PRESIDENCIAL DICIEMBRE DEL 2005.

### Sólo mujeres

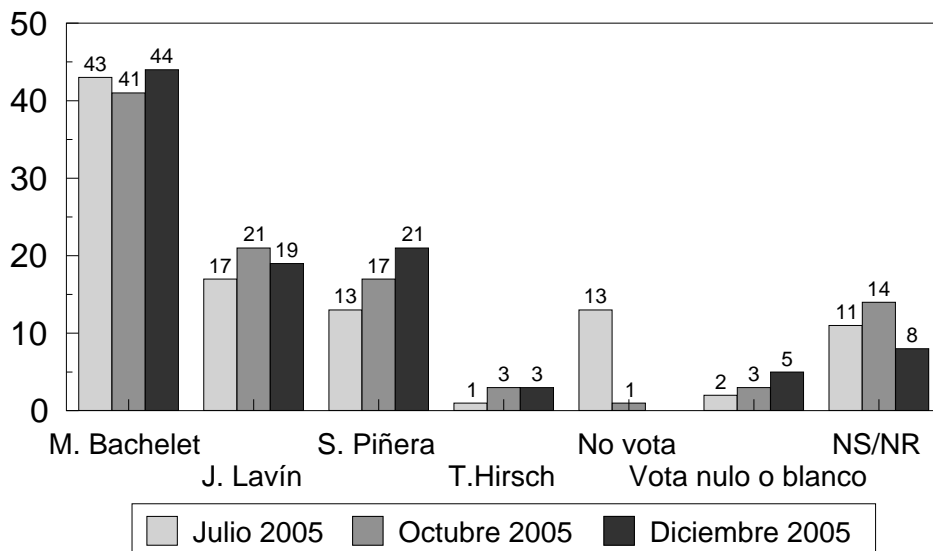

P: ¿Por cuál de los siguientes candidatos votará Ud. en las elecciones presidenciales de Diciembre próximo? Tomás Hirsch, Joaquín Lavín, Michelle Bachelet y Sebastián Piñera?

Fuente: BAROMETRO CERC, Diciembre del 2005



## CLIMA DE OPINIÓN: INTENCIÓN DE VOTO PRESIDENCIAL DICIEMBRE DEL 2005, según hábitat.

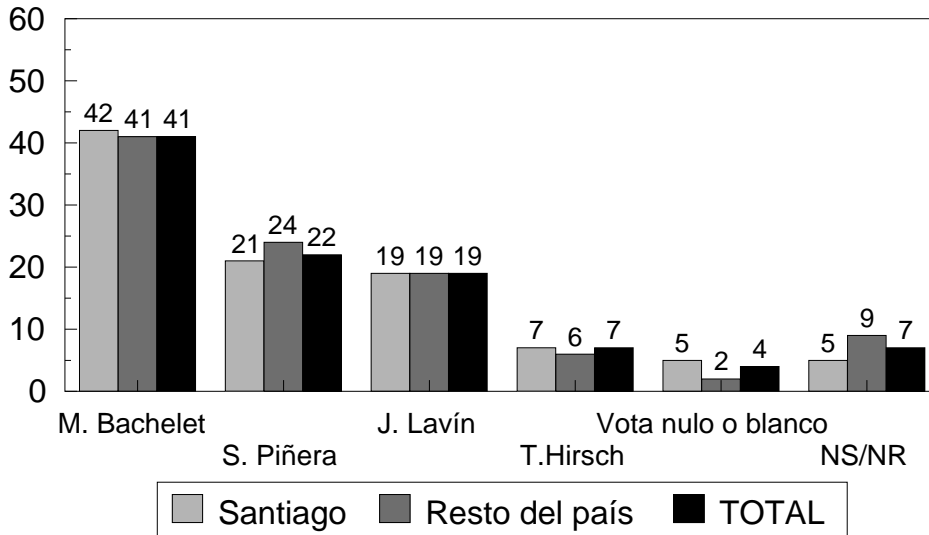

P: ¿Por cuál de los siguientes candidatos votará Ud. en las elecciones presidenciales de Diciembre próximo? Tomás Hirsch, Joaquín Lavín, Michelle Bachelet y Sebastián Piñera?

Fuente: BAROMETRO CERC, Diciembre del 2005

## CANDIDATO PRESIDENCIAL POR EL QUE NO VOTARÍA NUNCA, Julio-Diciembre 2005

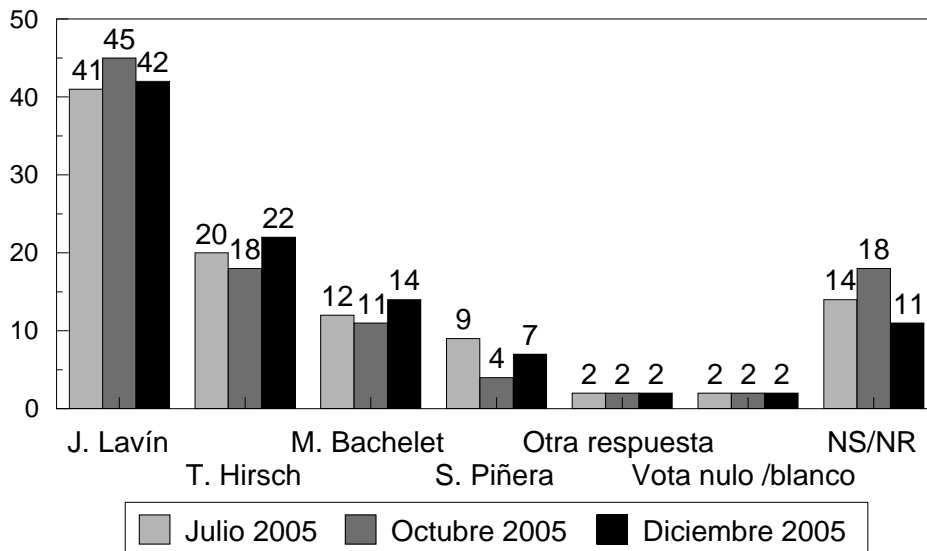

P. ¿Por cuál de estos candidatos presidenciales no votaría Ud. nunca?

Fuente: BARÓMETRO CERC, Diciembre del 2005

## PREDICCIÓN ELECTORAL CERC ELECCIÓN PRESIDENCIAL 2005

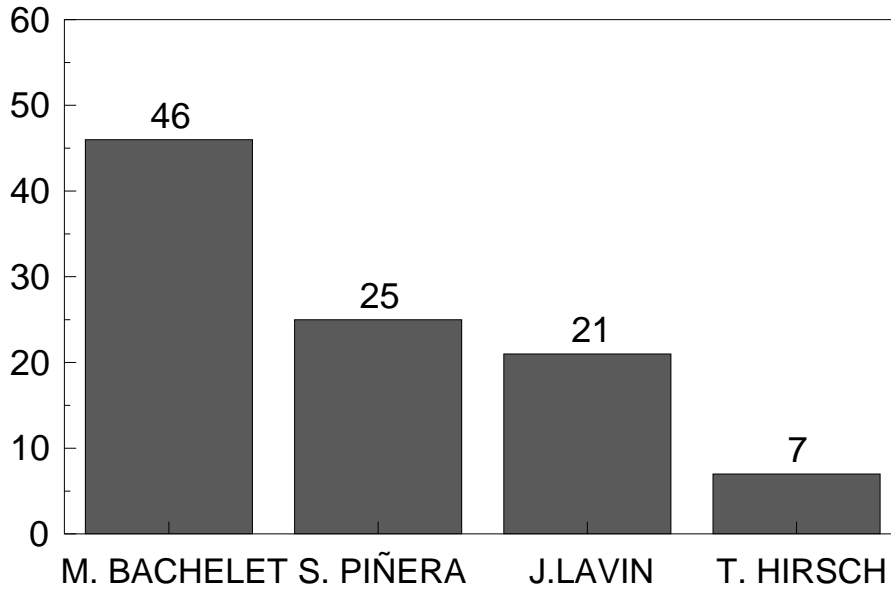

## SE DECIDIRÁ EN PRIMERA O EN SEGUNDA VUELTA, 1999-2005

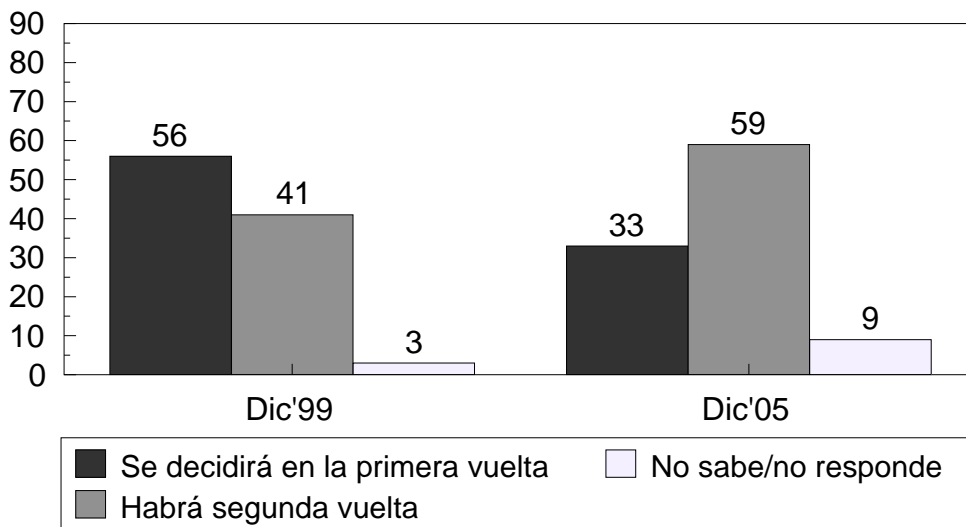

P. ¿Cree Ud. que la elección presidencial se decidirá en la primera vuelta o cree Ud. que habrá segunda vuelta?  
Fuente: BARÓMETRO CERC, Diciembre de 2005

## RESULTADOS DE UNA SEGUNDA VUELTA Bachelet-Lavín. Julio-Diciembre 2005

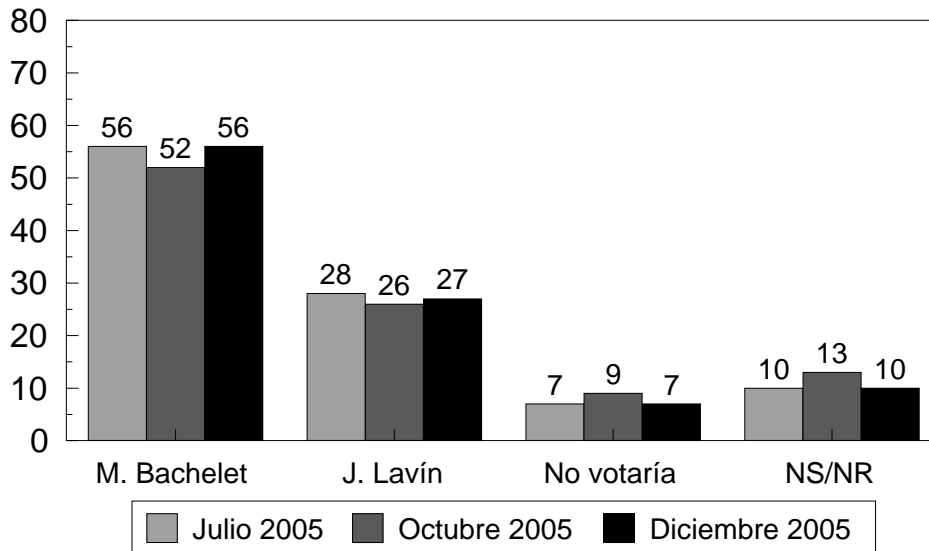

P. Si ninguno de los candidatos obtuviera mayoría absoluta en las elecciones presidenciales de Diciembre, ¿Votaría Ud. por Michelle Bachelet o por Joaquín Lavín en la segunda vuelta?

Fuente: BARÓMETRO CERC, Diciembre del 2005

## RESULTADOS DE UNA SEGUNDA VUELTA Bachelet-Piñera. Julio-Diciembre 2005

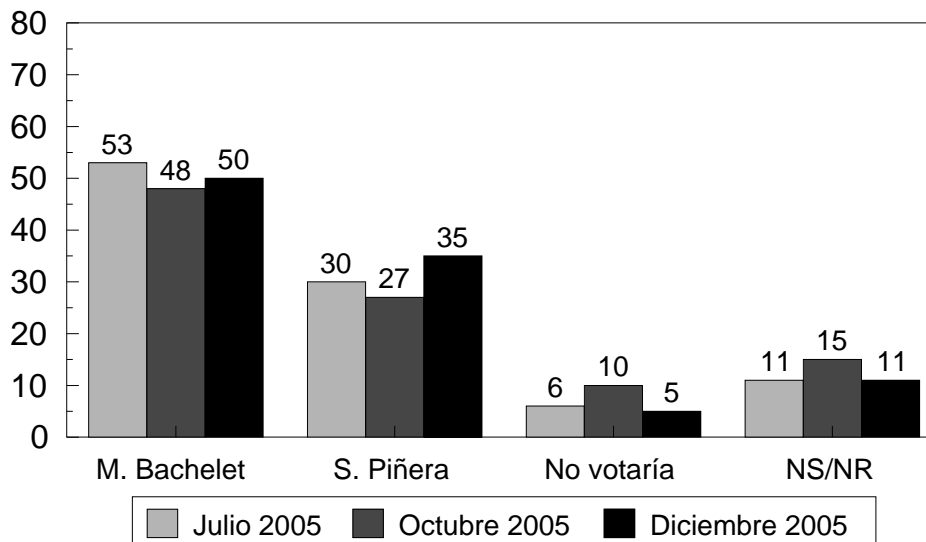

P. Y si la segunda vuelta fuera entre Michelle Bachelet y Sebastián Piñera, ¿por quién votaría Ud.?

Fuente: BARÓMETRO CERC, Diciembre del 2005